

김포:마루

GIMPO CITY MONTHLY MAGAZINE

생각이 통하는 / 상식이 통하는 / 교통이 통하는 김포시 소식지

2013년 뱀띠 해에
태어난 김포나진초등학교
예비 6학년 지후예요!



2025

김포시민 여러분,
새해 복 많이 받으세요~!

COVER STORY

김포미디어아트센터에서 만난
뱀띠 시민들의 새해 소망

ZOOM IN

한 눈에 보는 김포시 정책
2025년 이렇게 달라집니다!

01

January 2025 vol.262

모습은 달라도 의미는 깊은 세계 각국의 새해 맞이



한국 어른들에게 세배하고, 설맞이 떡국을 먹고, 오랜만에 만난 친척들과 윷놀이를 즐길 거야.



루마니아
루마니아에서 곰은 인간을 보호하고 치유하는 특별한 동물이야. 올해도 춤추는 곰 분장을 해서 악령을 쫓아낼 거야~



필리핀 열두 달을 의미하는 서로 다른 12개의 둥근 과일을 준비하면서 너무 설렘. 올해도 나에게 재물과 길운을 가져다주겠지?!



시각장애인을 위한
'보이스아이' 앱을 활용해
<김포마루> 주요 콘텐츠를
음성으로 들어보세요!



을사년(乙巳年)의 희망찬 새해가 밝았다. 모습은 달라도 행복하고
풍요로운 한 해가 되길 바라는 마음은 닮은 세계 각국의 새해맞이 풍경을 만나보자.



덴마크 올 한 해 행운이 가득하길 바라며
친구네 현관문에 접시랑 유리잔을 깨트리고 왔어.
우리 집 현관에도 깨진 접시가 많았으면 좋겠다~



스페인 1월 1일 정각에 울리는 종소리를
들으며 포도 12알을 먹을 거야. 올해도 12달
내내 나에게 행운이 찾아오길
소원하면서 말이야.



중국 만두도 먹고, 집 앞에 복을 부르고 액운을 막는
붉은 등과 천도 걸었어. '춘제'가 유네스코
인류무형문화유산에 등재돼 너무 기뻐!



네덜란드 가족과 함께 사과와 건포도를
잔뜩 넣어 튀긴 도넛을 먹고, 시나로 나가
불꽃놀이와 공연을 즐길 거야.



존경하는 52만 김포시민 여러분!

2024년도 참으로 많은 일이 있었습니다.
우여곡절이 있었지만 우리는 현명하게 이겨냈고,
희망찬 2025 을사년 새해를 맞이하였습니다.

우리 김포시는 지난 한 해도
시민 여러분의 응원과 지지에 힘입어
모든 분야에서 또 한 걸음 나아갈 수 있었습니다.
시민 여러분, 그리고 김포시를 사랑하는 모든 분들께
감사의 인사를 드립니다.

김포시는 ‘통하는 70도시 우리김포’ 실현을 위하여
매 순간 최선을 다해왔습니다.

이제 우리 김포시는 발걸음을 더욱 재촉해
‘시민이 상상하는 김포’ 실현에 가까이 가고자 합니다.

시민이 겪는 많은 불편함의 근본 원인인
생활권 불일치 해소를 위해
김포시는 올해도 김포-서울 통합을 향하여
작은 것부터 하나하나 풀어갈 것이며,

시민이 체감할 수 있는 다양한 시정을 펼치기 위해
시민 여러분의 상상을 듣고, 또 반영하겠습니다.
모든 것은 시민 뜻대로 될 것입니다.



사랑하는 김포시민 여러분!

김포는 참으로 잠재력이 많은 도시입니다.
김포가 가진 가능성을 하나하나 끌어내어
더 큰 세상으로 내어 보일 것입니다.



기회를 기다리는 도시가 아닌
준비하고 대비하여 기회가 찾아오는 도시,
대한민국의 모든 도시가 주목하고,
국내외 유수의 기업이 투자하며,
세계의 관광객이 찾는 자부심 드는
김포시로 거듭나기 위해 최선을 다하겠습니다.

올해도 여러분의 변함없는 애정과 지지로
그 길을 함께해 주십시오.

아쉬운 것들은 모두 애기봉 낙조에 실어 보내고
봉성산 일출의 힘찬 기운으로 새해를 맞이하고자 합니다.

2025년 건강과 행복이 늘 함께하길 기원하며
새해 복 많이 받으십시오.

- 김포시장 올림 -

김포시 하성면 봉성산 일출

Contents

온통 김포

2025 January vol.262

theme

'소망하라'



김포마루 1월호

발행인 김포시장 김병수

발행처 김포시청 홍보담당관

주소 10109 김포시 사우중로 1

김포마루 모바일 m.gimpomaru.gimpo.go.kr

팩스 031-980-2059

구독문의 031-980-2066, 2067 ※ 우편 구독신청 (무료)

통하는 70 도시 우리 김포



<김포마루>를 모으면 선물을 준다구?!

김포마루를 1년 동안 모아 하나의 그림을 완성하면

김포시 굿즈가 가득 담긴 럭키 박스를 드린대요!

*환경보호를 위해 웹진으로 발행된 6, 8, 10, 11월호 제외

(자세한 내용은 51페이지 독자 이벤트 확인)

08

김포 파노라마

바라는 대로 이루어지길!

뱀띠 해에 태어난

김포시민들의 새해 소망

14

마루가 만난 사람

인기 애니메이션 <브레드 이발소>

이소영 시나리오 작가

18

김포 스페셜 1

겨울밤 낭만주의보, 아기봉 크리스마스 행사

시민과 함께 희망의 빛을 나누다

22

김포 스페셜 2

울겨울도 따뜻하고 안전하게!

김포에서 슬기로운 겨울나기

24

ZOOM IN

한 눈에 보는 김포시 정책

2025년 이렇게 달라집니다!

14



소통 김포

26

매력 김포

어제와 내일이 공존하는 곳 김포아트빌리지
한옥마을&미디어아트센터

30

마루마블

김포에서 즐기는 요리조리 세계 맛여행

34

체험! 김포현장

올겨울도 김포사계절썰매장에서
안전하고 신나게 즐겨봐요

36

시민이 만드는 김포

넓고 예쁜 공간에서 힐링을~
김포는 트렌디한 대형카페 핫플!

38

알쓸김잡 1

중요한 건 꺾이지 않는 마음
건강한 새해를 위한 실천 전략!

40

알쓸김잡 2

모르면 손해! 일할 기회, 성장할 기회를 찾는
김포시민을 위한 일자리 지원사업

26



공통 김포

44

김포 돌보기

46

사람 사는 김포

48

통통소식

50

독자 이벤트



< 김 포 마 루 >
전자책으로 보기

소통하는 도시
김포 소식채널

34



바라는 대로 이루어지길! 반짝이 해에 태어난 김포시민들의 새해 소망

올사년 새해, 김포시민들은 저마다 어떤 소망을 품고 있을까?
새로 개관한 김포미디어아트센터에서 시민들의 새해 소망을 직접 들어봤다.





소망을 이루는 '행복' 가득한

새해가 되길



뽕뽕이(2025년생 뽕뽕이, 3월 탄생 예정)
엄마 브이티쏘안

뽕뽕이는 지혜를 타고 난다고 해요.
아이가 건강하게 태어나서 사회에 보탬이 되는
지혜로운 사람으로 자랐으면 좋겠어요.
제가 아직 한국어가 좀 서툴러요.
태어날 우리 '뽕뽕이(태명)'를 잘 키우기 위해서라도
올해는 한국어를 배우는 데 최선을 다할 생각입니다.

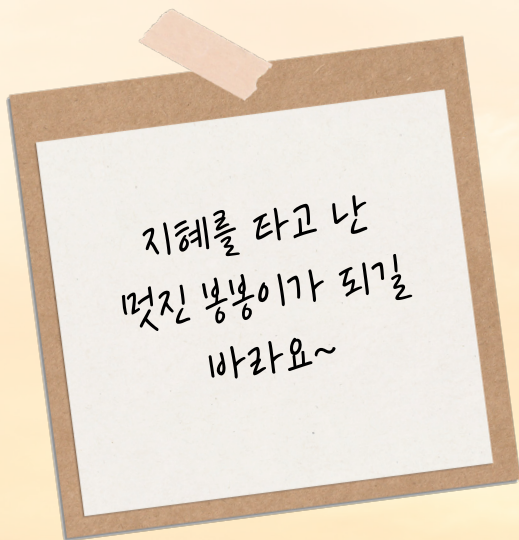



지후(2013년생 바블리)

지금 복싱을 배우고 있는데, 아주 재미있어요. 지난 연말에 복싱 1단 승급 시험을 봤는데, 올해는 2단을 따는 게 목표예요.

또 제가 복싱만큼 게임을 좋아하는데요.

평소 유튜브 게임 채널을 자주 봐서 영상 제작에도 관심이 많은데, 얼마 전 개관한 김포미디어아트센터에서 미디어 체험은 물론 관련 교육도 들을 수 있다고 하더라고요. 하루빨리 다양한 영상 교육을 들어보고 싶어요.

복싱 2단
승급에 꼭
성공할거예요~

2025. 01 January



김포미디어아트센터 미디어월라운지

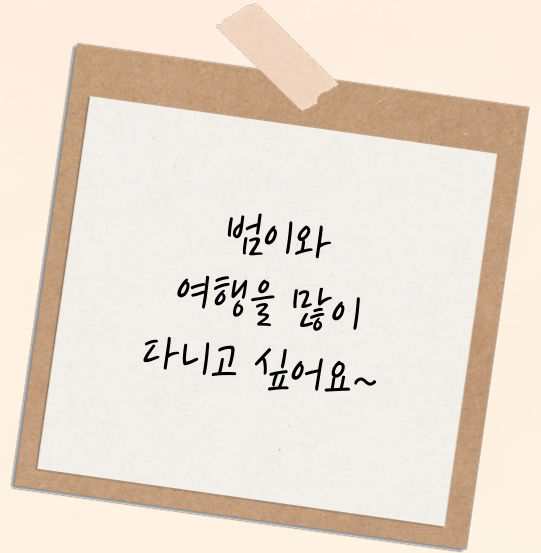

범이와
여행을 많이
다니고 싶어요~



심민정(2001년생 범피) 반려견 범이

김포는 반려견과 함께 살기 좋은 도시예요.
지금 운양동에서 스탠다드 푸들
범이와 함께 살고 있는데요.
주변에 반려견을 키우는 가구도 많고,
반려동물에 대한 인식도 좋고, 산책로도 많아서
대형견 견주로서 너무 만족하고 있습니다.
올해는 범이와 여행을 많이 다니고 싶어요.
지금 어머니와 여동생이 캐나다에
살고 있는데, 가족 얼굴도 볼 겸 조만간
범이와 캐나대로 여행을 떠날 계획입니다.





김포에
시민을 위한 공간이
더 많이 생겼으면
좋겠어요~

내가 사랑하는 김포가

더 '성장'하길

 **김민영용(1953년생 1남2녀)**

김포에서 31년간 제조업에 종사했고, 터를 잡고 살기 시작한 것은 8년 정도 됐어요. 운양동에 살고 있는데, 동네에 대한 애정이 커 노인회 분회장, 경로당 회장을 역임하며 활발히 활동하고 있습니다.

김포에는 시민을 위한 공간이 참 많아요.

그중 제일 좋아하는 공간은 집 근처에 있는 김포한강야생조류생태공원입니다.

매일 한 시간 이상 산책하며 건강을 관리하고 있죠.

얼마 전 개관한 김포미디어아트센터 또한 시민에게 사랑받는 공간이 되길 바랍니다.



이영진(1989년생 1남1녀)

김포미디어아트센터는 미디어 리터러시 교육과 트렌디한
 실감형 미디어아트 전시를 감상할 수 있는 공간이에요.
 지금 센터를 찾으면 양리 마티스와 구스타프 클림트 등
 예술 거장들의 명화를 미디어아트로 만나볼 수 있죠.
 김포미디어아트센터 조성 담당자로서, 많은 시민이
 ‘미디어아트’라는 장르를 낯설거나 어렵게 느끼지 않고
 자연스럽게 색다른 예술적 경험을 해보셨으면 좋겠어요.
 올바른 미디어 의식 함양이 날로 커지는 만큼 전 연령층을
 대상으로 미디어 교육도 진행하고 있으니
 앞으로 김포미디어아트센터에 더 아낌없는 관심 부탁드립니다.

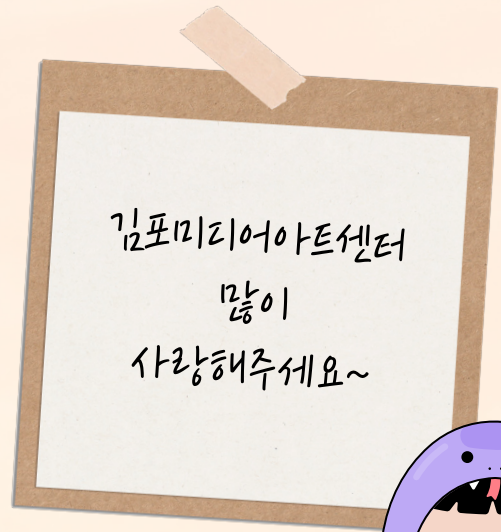

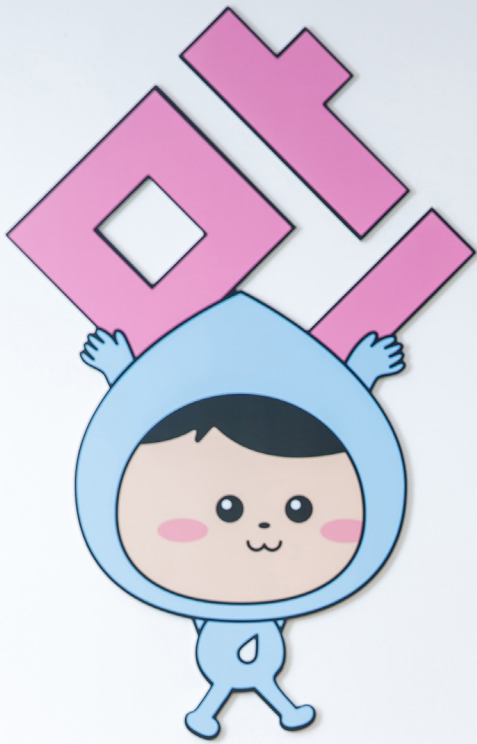

작가로서, 독자로서, 엄마로서
김포만화도서관
 개관에 감사해요

인기 애니메이션 <브레드 이발소>
 이소영 시나리오 작가

순수문학에서 시작해 교양, 예능 작가를 거쳐 애니메이션 시나리오 작가와 아동극 작가로 활동하고 있는 이소영 작가. 그는 지역 최초로 만화도서관을 개관한 김포에 “만화도서관을 중심으로 독서 문화가 활짝 꽃피기를 바란다”라며 기대감을 드러냈다.





Q. 자기소개 부탁드립니다.

“애니메이션 <브레드 이발소>의 시나리오 쓰고 있는 작가 이소영입니다. 창작 뮤지컬 <달님이 주는 아이>의 대본 작업을 시작으로 아동극 작가로도 활동하고 있습니다.”

Q. 순수문학을 시작으로 예능, 교양, 애니메이션, 아동극에 이르기까지 여러 장르를 넘나들며 활동하게 된 과정이 궁금합니다.

“처음에는 대학교에서 국어국문학을 전공하며 연극 대본을 썼어요. 그런데 현실적인 문제로, 직업으로 삼기 어렵다는 생각에 방송작가로의 길을 택했죠. 교양 프로그램으로 시작했는데, 선배들의 추천으로 예능으로 자리를 옮겼고요. 예능에서 15년 정도 활동하며 <해피투게더>, <강심장>, <아심만만> 등의 프로그램을 작업했는데, 아이 육아 문제 때문에 결국 그만두게 됐습니다. 때마침 기획 중이던 <브레드 이발소>에 시나리오 작가로 합류할 기회를 얻었고, 지금까지 7년 넘게 활동하고 있습니다.”

Q. 장르별 특징과 차이점을 꼽는다면.

“예능은 일상의 안테나를 촘촘하게 세우고 있어야 해요. 녹화 전 사전 준비는 물론 추가로 발생할 수 있는 일에 대한 경우의 수를 따져 철저하게 준비해야 하죠. 트렌드에도 민감해야 하고, 끊임없이 새로운 캐릭터도 발굴해야 하고요. 대본 작업만큼 편집 과정에서도 작가의 역할이 중요해요. 전체 구성은 물론이고 음악, 자막까지 작가가 관여하거든요. 애니메이션 시나리오는 극 장르인 만큼 기승전결이 명확해야 합니다. 이를 효과적으로 전달할 수 있어야 하고요. <브레드 이발소>는 특히 대사가 중요한데요. 유머러스하면서 어린이는 물론 성인이 들어도 새로움을 느낄 수 있게 평범하지 않은 대사를 배치하려고 하죠. 마지막으로 아동극은 공연의 특성상 한 시간 안에 어린이의 집중도를 끌어올리고 재미 포인트를 전달해야 해요. 특히 중요한 점은 아동극이라고 해서 유치해서는 안 돼요. 아이들의 오감을 깨우면서 제대로 된 무대를 만나서 ‘예술이라는 게 이런 거구나’라고 느끼도록 도와주는 것이 중요하죠.”



애니메이션 <브레드 이발소> ©KBS홈페이지



김포만화도서관(위치: 김포시 수기로 63)

Q. 평소 다양한 문화 콘텐츠를 접하실 것 같은데요.

원래 만화나 애니메이션을 좋아하셨나요?

“사실 어렸을 때는 부모님이 엄하셔서 만화는커녕 TV도 제대로 보지 못했어요. 그래서 고등학교 때 처음 만화책을 접했는데, 정말 도움을 많이 받았어요. 소설 <삼국지>가 저에게는 너무 어려웠는데, 만화책으로 읽으니 페이지가 술술 넘어가더라고요. 특히 역사처럼 큰 단위를 살펴볼 때 도움이 많이 되는 것 같아요.”

Q. 작가님이 생각하는 만화의 특징과 역할을 꼽는다면.

“만화에는 연출적인 재미와 함께 확장성이 있다고 생각해요. 그림이 있기에 이야기를 효과적으로 전달할 수도 있고요. 또 영상에 관심 있는 분들에게는 연출적인 기술을 발견하는 재미도 있을 거예요. 다만 어린 영유아의 경우, 만화책부터 접하는 것보다는 글을 읽는 재미를 먼저 느끼고 나서 만화책을 접하는 것이 훨씬 좋은 것 같아요.”

Q. 애니메이션 시나리오를 쓸 때 가장 신경 쓰는 부분이 있다면.

“같은 표현이라도 ‘순화’해서 전달하려고 해요. 아름답게 쓰면서도 재미있어야 하죠. 사실 예능을 하다 온 초기에는 꽤 힘들었어요. 지금도 쉽지는 않지만요.(웃음) 그래서 아름다움과 재미, 두 마리 토끼를 잡은 표현을 완성하면 쾌감이 느껴져요.”

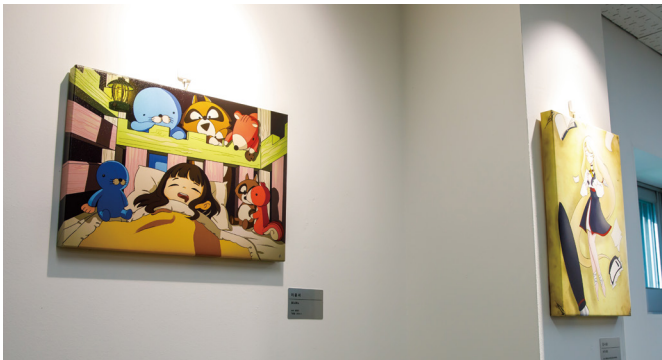

Q. 앞으로의 작품 계획이 궁금합니다.

“현재 <브레드 이발소> 시즌5와 청소년극을 준비하고 있어요. 계속 시나리오 작가로서 잘해 나가고 싶고, 또 아이의 엄마로서, 작가로서 아이들이 누릴 수 있는 다양한 문화를 만드는 데 한 손 보태고 싶습니다.”

Q. 마지막으로 김포 만화도서관 개관 기념 특별 초청 강연자로서, 김포만화도서관에 대한 기대, 바람이 있다면 한 말씀 부탁드립니다.

“이번이 김포 첫 방문인데요. 곳곳에서 김포가 독서 문화 전파를 위해 노력하는 도시라는 것이 느껴졌어요. 사실 김포에 만화도서관이 개관한다는 이야기를 듣고 놀라우면서도 동시에 감사함을 느꼈어요. 가끔 학부모님들에게 “만화책을 읽어도 되느냐?”라는 질문을 받을 때가 있어요. ‘만화책은 나쁜 것’이라는 전제가 깔린 질문이죠. 만화책의 도움을 받은 독자로서, 그리고 만화라는 장르를 존중하는 작가로서 김포만화도서관은 큰 의미가 있다고 생각해요. 이 분야에 종사하는 사람들은 물론이고 앞으로 만화책을 접할 모든 어린이에게 큰 기회를 줄 테니까요. ‘책의 도시’ 김포에서 만화도서관을 중심으로 바람직한 독서 문화가 자리 잡고, 또 이 문화가 전파되어 전국에 더 많은 만화도서관이 생기길 바랍니다.”

2025. 01 January

김포시 만화도서관



김포만화도서관 개관기념
 별첨드림 이말소 이수영 작가님의 만남
 작가로서, 독자로서, 두 아이의 엄마로서
 <김포만화도서관> 개관에 감사드립니다!
 이 소영 작가.



겨울밤 낭만주의보, 애기봉 크리스마스 행사 시민과 함께 희망의 빛을 나누다



지난 12월 21일 애기봉평화생태공원에서 개최된 「겨울밤 낭만주의보, 애기봉 크리스마스」행사가 시민과 방문객의 큰 호응 속에 성황리에 마무리됐다. 일 년 중 가장 밤이 긴 동짓날, 2,000여 명의 시민들이 함께 희망과 화합의 빛을 만든 벅찬 감동의 순간이었다.





©헤럴드경제



©헤럴드경제

시민들이 직접 완성한 크리스마스트리

이번 행사는 '시민이 오너먼트가 되어 빛나는 희망의 트리'라는 주제로, 크리스마스의 따뜻함과 희망을 나누는 특별한 자리로 마련됐다. 특히 추운 날씨에도 불구하고 조강 전망대까지 향하는 시민들의 행렬과 생태탐방로 위를 수놓은 잔잔하고 고급스러운 조명, 매쉬 LED로 표현한 희망의 메시지가 깊은 감동을 선사했다.

작년에 이어 애기봉 크리스마스트리 행사는 이번에도 많은 언론의 관심을 받았다. 애기봉평화생태공원이 2024년 한 해 동안 많은 변화와 발전을 이루며 새로운 가능성을 보여주었기 때문이다. 특히 커피 브랜드 스타벅스 입점 이래 외신들의 관심이 이어지고 있다. 실제로 스타벅스가 가진 글로벌브랜드파워를 이용하고자 했던 전략이 통해 애기봉의 방문객은 스타벅스 개점 전과 비교해 평일 8배, 주말 5배 (야간개장 2.5배) 가 증가했다. 접경지역 특성상 하루 2천 명 이상의 방문객을 받을 수 없음을 고려하면, 방문 인원 제한이 없을 경우 더 많은 방문객이 찾아왔을 것이라는 예측까지 나오고 있다.



선물 같은 체험행사도 가득

이날 애기봉평화생태공원에서는 크리스마스 트리 점등 행사 외에 다양한 체험행사도 열렸다. 키다리 산타들이 아이들에게 풍선아트로 만든 선물을 건넸고, 마임 예술가들이 방문객들을 반기는 공연을 펼치기도 했다. 또 곳곳에 네온사인으로 꾸며진 루돌프와 예쁘게 장식된 트리 포토존이 마련돼 방문객들의 걸음걸음을 즐겁게 했다.

한편에서는 크리스마스를 상징하는 그림을 얼굴에 담은 페이스 페인팅 체험 부스와 이날의 모습을 사진이 아닌 그림으로 남겨보는 캐리커처 체험 부스, 신년 운세를 점쳐보는 타로 부스 등도 운영돼 방문객들에게 다양한 즐길 거리를 제공했다. 또 조강 전망대 안 오픈 갤러리에서는 거대한 크리스마스 드로잉 작품을 방문객들이 직접 컬러링 해볼 수 있는 공간과 이준천 작가의 그림이 담긴 김포엽서를 색칠하는 특별 이벤트도 열렸다.

다양한 공연도 행사에 감동을 더하는 데 큰 몫을 했다. 먼저 김포시소년소녀합창단이 손에 촛불을 들거나 귀여운 율동을 곁들이며 크리스마스 캐럴을 불렀고, 시민들은 박수로 장단을 맞추며 화답했다. 이어 무대에 오른 블레스는 세련된 음색으로 팝페라 공연을 펼치며 많은 환호를 받았고, 덤덤라디오는 크리스마스 분위기를 돋우는 신나는 라이브로 무대를 마무리 지었다.



김포시소년소녀합창단



Mini Interview



“아이들과 함께 할 수 있는 체험 행사가 많아 너무 좋았어요”

김도연, 김주현, 김우진(8), 김나은(6) 고양시 일산동구

사실 흔들다리를 건너보고 싶어서 왔는데, 우연히 이렇게 큰 행사에 참여하게 되었네요. 일산에 살아서 김포시에서 열리는 행사에는 처음 참여해 봤는데, 재밌었어요. 무엇보다 아이들이 참여할 수 있는 페이스페인팅이나 캐리커처 같은 행사가 많아서 좋았어요. 이따가 트리 점등식 행사까지 알차게 즐기고 갈 예정입니다.



**“시민이 직접 크리스마스 트리
오너먼트가 되는 모습, 정말 장관이었어요!”**

권소영, 김지울(14) 부천시 오정구

일찌감치 애기봉평화생태공원에 도착해 조강전망대도 둘러보고 최북단 스타벅스에서 샌드위치도 먹었습니다. 망원경으로 이렇게 북한을 가깝게 볼 수 있다니 정말 놀라웠어요. 행사도 너무 즐거웠습니다. 주제공원에서 있었던 공연도, 체험행사도 다 너무 좋았어요. 특히 시민들이 오너먼트가 되어 불을 밝힌 크리스마스 트리 모습이 너무 예뻐했습니다. 이번 크리스마스는 기억에 오래 남을 것 같아요.

올겨울도 따뜻하고 안전하게! 김포에서 슬기로운 겨울나기



영하권의 추위가 이어지는 겨울, 시민들의 따뜻하고 안전한 겨울나기를 돕기 위해 오는 3월까지 '겨울철 한파 종합대책'이 추진된다. 누구나 잠시 쉬어갈 수 있는 한파 쉼터부터 취약계층 맞춤형 지원까지 그 어느 때보다 촘촘해서 더 든든하다.



시민 모두에게 따뜻한 겨울 지원

곳곳에 한파 쉼터와 온열 시설 운영

시민들의 한랭질환 예방을 위해 김포시에서는 일상생활과 밀접한 장소를 중심으로 ‘누구나 잠깐 한파 쉼터’를 운영 중이다. 한파 쉼터는 관내 새마을금고·CU편의점·NH농협을 비롯해 일부 상점 등 25개소에서 운영하고 있으며, 한파특보 발령 시 노인·야외노동자·임산부·어린이 등 한파 취약계층이 쉼터를 방문하면 핫팩도 받을 수 있다. 또 대중교통 이용 시민들이 추위와 바람을 피할 수 있도록 지난해에 이어 올겨울에도 버스정류장 26개소에 ‘온기텐트’를 설치하고, 온열의자 72개와 밀폐형 쉼터 13개소를 운영하고 있다.

누구나 잠깐 한파 쉼터 위치

지점 및 상호명	주소
새마을금고 본점	김포한강1로 81(장기동)
새마을금고 사우지점	사우중로 89
새마을금고 고촌지점	김포대로 343
새마을금고 풍무지점	양도로19번길 5
새마을금고 구래지점	김포한강8로 382, 2층
CU 김포사우중앙점	돌문로86번길 12-17
CU 김포고촌역점	고촌읍 인향로24번길 66-22
CU 김포올마로점	통진읍 올마로 302(가현리)
CU 김포가현베스트점	통진읍 올마로 226(가현리)
CU 김포365점	대곶면 석정리 46-6
NH농협 김포시지부	사우중로 31
NH농협 김포시청	사우중로 1
NH농협 풍무중앙지점	풍무로 73(풍무동)
NH농협 한강신도시지점	김포한강4로 131, 2층(장기동)
NH농협 김포한강로지점	김포한강1로 227(운양동)
NH농협 북변지점	봉화로182번길 26(북변동)
이마트 김포한강점	김포한강7로 71(구래동)
하나은행 김포지점	김포대로 851(사우동)
GS25 김포자이 에듀점	결포2로 49, 1층(결포동)
우리은행 김포금융센터	사우중로 48(사우동)
고촌한의원	고촌읍 김포대로 342-1
LG U+ 고촌점	고촌읍 김포대로 329
다비치안경 김포장기점	김포한강4로 119(장기동)
오렌지안경 구래역점	김포한강7로 93(구래동)
용산텔레콤20호	하성로 489

건강취약계층은 집중적으로

방한물품 지급과 방문건강관리 강화

독거노인·거동불편자 등 건강취약계층의 겨울철 한파 피해를 예방하기 위해 방한물품을 지급하는 등 집중 관리도 진행하고 있다. 특히 응급상황대처에 어려울 수 있다는 점을 고려, 담당간호사를 배치해 1대 1 비상연락망 체계를 갖추고, 가정에 방문건강관리사의 연락처를 스티커로 부착했으며, 전화와 방문을 통한 건강 상태 모니터링을 상시 운영 중이다.

겨울철 급증하는 난방비로 인해 발생할 수 있는 난방취약계층의 피해를 최소화하고 생활 안정을 도모하기 위해 난방비도 지원하고 있다. 오는 3월까지 만 65세 이상 기초생활수급자 개별 가구는 월 5만 원, 관내 경로당(375개소)은 소마다 월 38만 원에서 42만 원이 지원된다.

시설점검은 다각도로 꼼꼼하게

상하수도 및 축산시설 점검 완료

한파와 대설로 인한 상수관로 파손 및 축산시설 피해를 막기 위한 사전 점검도 마쳤다. 특히 수도계량기 동파로 인한 시민불편을 최소화하기 위해 동파 방지 요령에 대한 시민 홍보를 강화하고, 수도 검침 시 수도계량기를 사전에 점검할 수 있도록 검침원 교육도 실시했다. 아울러, 긴급상황 시 빠른 대처가 가능하도록 비상상황반도 가동 중이다.



한 눈에 보는 김포시 정책 2025년 이렇게 달라집니다!

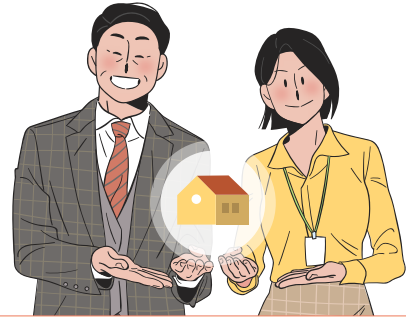

행정

<p>김포시 조직개편</p> <ul style="list-style-type: none"> • 1실 6국 4담당관 40과 306팀 2직속기관 3사업소 14읍면동 → 1실 8국 3담당관 45과 310팀 2직속기관 2사업소 14읍면동 • 실·국·소 <ul style="list-style-type: none"> - [신설] 자치행정국, 미래전략국 - [명칭변경] 맑은물사업본부 공원도시사업본부 • 담당관·과 <ul style="list-style-type: none"> - [신설] 미래전략과, 도시디자인과 지역경제과, 투자유치과 생활보장과 - [폐지] 공공건축과, 도시관리과 	<p>반려동물 민원단속업무 이관 (2024. 12. 31.)</p> <ul style="list-style-type: none"> - 이관업무 반려동물 민원 처리 및 단속 - 이관부서 가족문화과 → 축산과 - 이관사유 시민 혼선 예방 및 업무의 효율성을 위해 민원처리 담당부서 일원화
<p>NEW 모바일(카카오톡) 지방세 체납 안내 및 납부 원스톱 서비스 시행 (2025.1.~)</p> <ul style="list-style-type: none"> - 주민등록번호를 CI(연계정보)로 변환하여 카카오톡 지방세 체납안내 및 납부 서비스 운영 	<p>NEW 모바일 주민등록증 발급 개시 (2025.2.~)</p> <ul style="list-style-type: none"> - 아래의 방법 중 하나로 모바일 주민등록증 발급 <ol style="list-style-type: none"> 1) 기존 주민등록증에 IC칩을 추가하여 재발급 ※ IC주민등록증 5,000원 추가 발생 2) 별도의 IC주민등록증 재발급 없이 행정복지센터 내방 후 QR코드로 발급 ※ 추가비용 미발생

아동

<p>디딤씨앗통장(아동발달지원계좌) 지원대상 확대</p> <p>보호대상아동, 기초생활수급가구 아동 NEW 차상위계층 아동</p>	<p>누리과정 4~5세 추가지원 대상 확대</p> <p>지원대상 5세 아동(2018년생) → 4~5세 아동(2019~2020년생) 지원기간 2024.3.1.~2025.2.28. → 2025.3.1.~2026.2.28. ※ 유보통합의 일환으로 어린이집에 4~5세 아동 1인당 월 5만 원 보육료 추가지원</p>
---	---

출산·육아

<p>육아나눔터 확대 운영 (2025. 4.)</p> <p>2개소 → 3개소(구래동 가족센터, 통진읍 상호문화교류센터 1층, NEW 대곶면 가족센터)</p>	<p>맘튼튼 출산물 꾸러미 지원(2025. 3.)</p> <p>출산물 꾸러미 지원 금액 연간 50,000원 → 연간 100,000원 대상 2025년 김포시에서 출생신고를 완료한 산모</p>
--	---



문화

NEW 한강중앙공원 야간 돛자리극장 운영 (2025.5.10.)

시기 5월, 10월 금요일 밤 (20시~22시)
 위치 한강중앙공원 야외무대 및 잔디밭
 내용 야외무대 활용하여 무료 영화상영

NEW 모담도서관 개관(2025. 4.)

위치 김포한강11로 162(운양동)
 규모 연면적 8,682㎡(지하1층, 지상3층)
 주요시설 어린이·종합자료실, 강당, 북카페 등

체육

NEW 체육시설 신규 개장

2025년 상반기 : 5개소
 - 울생체육공원, 학운5체육공원 야구장, 마산동 실내테니스장, 대곶문화복지센터 수영장, 운양반다비체육센터
 2025년 하반기 : 3개소
 - 풍무체육문화센터, 솔터체육공원 파크골프장, 고촌신곡축구장

NEW 공원 내 맨발걷기길 조성

위치 신곡노을공원 등 17개소

보건·복지

국가유공자 보훈수당(참전명예수당) 인상 (2025. 1.)

참전유공자 월 50,000원 → 6.25참전유공자 월 100,000원
 월남참전유공자 월 50,000원

공공아간·심야약국 확대 운영(2025. 1.)

1개소 → 2개소 (걸포동 한사랑약국, **NEW** 양촌읍 신양곡프라자약국)
 내용 연중무휴, 야간시간대 (22시~익일 1시) 약국 운영

NEW 농촌 왕진버스 사업 실시(2025. 2.)

대상 농촌지역(읍·면)에 거주하는 농업인 및 농촌 주민
 내용 의료시설이 부족한 농촌에 찾아가는 의료서비스 제공
 양·한방 진료, 안과·치과 검진, 물리치료, 질병관리 및 예방교육 등

NEW 풍무청소년문화의집 운영 개시(2025.1.)

위치 풍무로146번길 86
 주요시설 공연장, 생활미디어스튜디오, 밴드·댄스 연습실 등

NEW 산모 신생아 건강관리사업 본인 부담금 지원

산모 신생아 건강관리 서비스 이용 시 발생하는 본인 부담금의 90% 지원

치매 감별검사비 지원 확대

지원대상 기준중위소득 120% 이하 지원 → 기준중위소득 폐지
 혜택 치매 원인에 대한 감별검사비(CT, 혈액검사 등) 발생 시 본인 부담금 상한 8만 원 지원(* 총 감별검사비 : 약 10만 원)



2025. 01 January



어제와 내일이 공존하는 곳

김포아트빌리지
한옥마을
&
미디어아트센터

고층 빌딩 속에서 우리는 계절의 숨결과
시간의 흔적을 놓치며 살아간다. 하지만
김포아트빌리지에 발을 들이면 이야기가 달라진다.

소담스러운 한옥 덕분에 날씨에 선명함을,
반짝이는 미디어아트센터 덕분에 빛의 흐름을
한 아름 품에 안을 수 있다.



도예를 감상하고 체험할 수 있는 공간

자연의 숨결을 그대로 만끽하다, 한옥마을

건축가 최옥은 “전통문화는 구세대보다 지금의 세대가 더 잘 읽는다”라고 말했다. 이 말은 전통적인 요소에서 새로움을 발견하고, 이를 자신만의 방식으로 재해석하는 오늘날 젊은 세대의 문화를 잘 대변한다. 예를 들어, 단순히 과거를 모방하는 데 그치지 않고, 할머니얼이나 그랜파코어룩처럼 전통에 현대적 감각을 더해 독창적인 개성을 담아내는 것이 하나의 트렌드가 된 것이다.

한옥 역시 이러한 흐름에서 예외가 아니다. 과거에는 오래된 건축방식으로 무겁고 고루한 이미지였지만, 오늘날의 한옥은 전통을 기반으로 현대적 감각과 조화를 이루며 기존과 다른 공간으로 해석되고 있다. 전통과 현대가 만나는 지점에서 한옥은 단순한 과거의 유산을 넘어 현재와 미래를 잇는 문화적 가교로 자리 잡은 것이다.

이러한 변화를 잘 보여주는 예가 김포시 운양동 모담산 자락에 있는 김포아트빌리지 한옥마을(이하 김포한옥마을)이다. 김포한옥마을은 1980년대 초 서울 북촌과 을지로의 도시 한옥을 이축해 형성된

김포의 샘재 한옥마을을 기반으로 조성됐다. 과거 한 차례 해체 위기를 맞았으나 2004년 김포 한강신도시 지구에 편입되면서 시민의 품에 정착했다. 사실 이곳은 조성 초기 금귀걸이와 철검, 수정옥 등이 출토되고, 조선 전기의 무신 양호공 심응의 사당 등 유서 깊은 국가유산이 자리하고 있어 보존적 가치가 뛰어나다.

하지만 김포한옥마을은 단순히 과거의 흔적을 감상하고 보존하는 데 그치지 않는다. 직접 체험하며 느낄 수 있는 다양한 문화시설을 구축해 민속촌과는 또 다른 매력을 선사한다. 소담스레 지방을 맞댄 김포한옥마을은 13개의 한옥동과 5개의 창작동, 아트센터, 야외공연장 등으로 구성되어 있다. 전통의 품격과 현대적 감각이 어우러진 이곳에서는 전시와 행사, 교육, 축제 등 다양한 문화예술 콘텐츠가 연중 내내 펼쳐진다. 그중 전통 한옥 숙박체험관은 기존 한옥을 리모델링해 방문객들에게 특별한 경험을 선사한다. 처마 끝에서 떨어지는 빗소리는 자연이 들려주는 자장가처럼 마음을 편안히 어루만지고, 햇살이 비추는 마루에서는 전통의 고즈넉함과 따스함을 온전히 만끽할 수 있다.

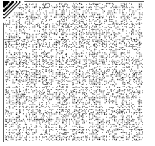

빛과 예술이 만나는 곳, 김포미디어아트센터

한옥마을의 고즈넉한 전통미를 간직한 김포아트빌리지는 현대적 감각을 더해 일상에서도 자연과 예술이 어우러진 특별한 경험을 선사하는 공간이다. 특히, 지난해 12월 20일에 김포아트센터 내 미디어아트센터(이하 김포미디어아트센터)를 오픈하면서 관람객들에게 또 다른 볼거리를 선사하고 있다.

1,292㎡의 넓은 공간을 자랑하는 김포미디어아트센터는 단순히 관람을 위한 공간에 머물지 않는다. 벽면, 천장, 바닥까지 모든 공간이 작품 일부가 되어 관람객들에게 몰입의 즐거움을 선사한다. 공간 전체를 채운 거대한 미디어월과 화려한 색채로 가득한 디스플레이가 눈길을 사로잡고, 미디어 포토존과 갤러리가 시민들에게 문화 향유와 특별한 휴식을 선물한다. 또 다양한 연령층을 대상으로 미디어 교육과 관련 행사를 진행하는 영상 스튜디오, 라디오 스튜디오, 디지털교육실 등도 갖추고 있어 지역사회를 위한 커뮤니티 허브 기능을 충실히 수행중이다.

고즈넉한 한옥마을의 따뜻함과 미디어아트의 혁신적 감성을 모두 경험할 수 있는 김포아트빌리지. 사색이 깊어지는 겨울, 안온함과 다시 찾고 싶은 여운을 동시에 선사하는 이 특별한 공간에서 새로운 에너지를 얻으며 색다른 추억을 만들어 보길 추천한다.



미디어 교육과 행사가 진행되는 스튜디오



시민들을 위한 복합휴게공간

김포아트빌리지 한옥마을 & 미디어아트센터

주소 김포시 모담공원로 170

문의 031-999-3927



공간 전체를 채운 거대한 미디어월과 디스플레이존



김포에서 즐기는 요리조리 세계 맛여행



동서양 요리의 환상적인 콜라보, 파파야미

한국인의 입맛을 사로잡은 베트남 요리, 그 비결은 무엇일까. 요리의 천국으로 알려진 인접국 중국과 한때 프랑스의 식민지였던 역사가 베트남 음식문화를 풍성하게 했다. 중국의 영향으로 쌀을 주식으로 먹게 되었고, 프랑스에서 들어온 후추와 향신료가 맛의 깊이를 더했다. 그렇게 탄생한 베트남 요리는 5가지 맛의 황금 밸런스를 갖추고 있다. ‘월남쌈’을 예로 들면, 양념장의 짠맛, 고추의 매운맛, 설탕의 단맛, 땅콩의 고소한 맛, 면류의 신맛이 오미를 이룬다. 여기에 다채로운 허브를 곁들여 입안에서 흥겨운 잔치가 벌어진다. 구래동에 소재한 <파파야미>는 오랜 경력을 자랑하는 베트남 현지

요리사의 손맛이 더해져, 정통 베트남 요리의 진수를 맛볼 수 있다. 매일 시원하고 진한 고기 육수를 직접 뽑아 올려, 맛의 레벨이 다르다. 세계 3대 수프 중 하나로 5가지 맛을 한 번에 경험할 수 있는 ‘똘암꿍’도 인기 메뉴 중 하나. 특별히 쌀국수 면을 넣어 ‘똘암쌀국수’로도 즐길 수 있다. 숯불에 구운 돼지고기와 각종 채소를 새콤달콤한 추억맛 소스에 찍어 먹는 하노이 쌀국수인 ‘분짜’도 빼놓으면 섭섭한 요리이다. 달걀과 새우를 곁들인 새콤달콤한 볶음 쌀국수인 ‘팟타이’, 프랑스 영향을 받아 바게트 사이에 고기와 채소를 넣어 만든 ‘반미 샌드위치’까지 먹을 게 너무 많아 행복한 고민에 빠진다.

문의 031-985-0599 주소 김포한강9로 76번길 21 애플상가 1층 107호



여행에서 빼놓을 수 없는 게 음식이다. 낯설지만 새로운 현지 음식을 접하는 순간, 여행의 즐거움은 배가 된다. 때론 여행의 추억이 그때 그 순간의 음식으로 기억돼 문득 지난 여행이 그리워질 때 그 맛과 향이 먼저 생각나기도 한다. 당장 하늘길에 오를 수 없다면 현지와 닮은 맛으로 아쉬움을 달래주는 음식으로 세계여행을 즐길 수 있는 곳으로 떠나보자.



몽골의 설날 음식이 궁금하다면, 이흐몽골

인류 역사상 가장 넓은 영토를 지배했던 몽골. 드넓은 초원에서 생활했던 몽골인은 그들만의 독특한 음식문화를 발전시켜 왔다. 몽골은 건조하고 추운 중앙아시아에 자리하고 있어 대다수 인구가 말, 양, 염소, 낙타, 야크 등을 사육하는 목축업에 종사한다. 몽골 요리는 겨울이 길고 유난히 혹독한 탓에 동물의 지방을 사용해 만든 기름진 음식이 많다. 따라서 몽골 요리를 맛있게 먹으려면 육류 특유의 향을 잡는 게 관건이다. 몽골인들은 양념을 많이 하지 않고 소금 정도만 사용하므로 시식에 앞서 후추를 뿌려 향을 잡으면 좋다. 또한 양고기보다 소고기를 선택하는 게 현명하고 음식이 따뜻할 때 먹길 추천한다.

이흐몽골은 구래역 인근에 있는 몽골 전문식당이다. 몽골어 '이흐'는 '맑다'라는 뜻으로 항상 맑고 푸른 몽골 하늘이 떠오르는 이름이다. 몽골인 요리사가 주방을 지키고 있어 김포에 거주하는 몽골인들의 입맛을 사로잡고 있다. 몽골은 2~3월 사이에 전통 설날인 '차강사르'를 보낸다. 찐만두 '부즈'는 설날에 즐겨 먹는 음식이다. 우리나라 만두보다 만두피가 두껍지만, 반죽이 차져 씹을수록 존득해 맛있다. 속은 양념불고기 맛과 비슷한 소고기가 들어간다. 1인분에 8개가 나오는데 소고기만으로 만두 속을 가득 채워 오랫동안 든든하다. 몽골 가정식 볶음 칼국수 '초이왕'도 설날에 즐겨 먹는 음식이다. 기분 좋은 짭조름한 맛이어서 계속 젓가락이 간다. 몽골 맥주와 함께 즐기면 금상첨화다.

문의 010-9873-5986 주소 김포한강9로 76번길 41 301호



오묘하고 신비한 향신료의 세계, 디아인도레스토랑

인도는 넓은 땅만큼이나 다양한 음식이 발달했다. 그래서 같은 인도 요리인데도 남부지역과 북부 지역이 서로 다른 요리를 선보인다. 무엇보다 인도 요리의 특징은 다양하고 풍부한 향신료를 사용한다는 점이다. 커큐민, 진피, 정향, 계피, 머스타드 씨드, 레드 칠리 파우더, 케누그릭 등 여러 향신료를 각테일처럼 섞어 시너지 효과를 낸다. 실제로 인도 가정집에서는 수십 가지 향신료를 갖춰 두고 그때그때 조합해서 음식을 한다고 한다. 섞는 비율과 종류에 따라 매번 다른 요리가 탄생하는 셈이다. 이렇게 향신료를 조합한 것을 ‘마살라’라고 부른다. 인도의 요리 문화는 다른 나라에도 크게 영향을 미쳤는데 그중 하나가 영국이다. 영국에서 크게 사랑받는 탄두리 치킨은 다름 아닌 인도가 원조다. 구래역 인근에 있는 디아인도레스토랑은

인도에서 20년 이상 무역업에 종사한 한국인 사장이 운영한다. 하지만 요리만큼은 정통 인도 요리사가 최고의 맛을 선보인다. 그는 인도 현지 5성급 호텔에서 15년, 한국의 인도 요리전문점에서 15년 요리 경력을 자랑하는 베테랑 요리사다. 그는 인도여행 경험자에게는 향신료 가득한 정통 인도 현지 요리를, 인도 요리 입문자에게는 한국인 입맛에 맞는 인도 요리를 내놓는다. 그중에서도 인도식 전통 빵, ‘난’은 호불호가 전혀 없다. 손으로 직접 반죽해 뜨거운 탄두에서 구워낸 난은 먹는 순간 인도로 떠난 듯 입에 착 붙는다. 여기에 토마토 베이스에 크림, 버터와 다양한 향신료로 요리한 ‘치킨 마크니’를 먹으면 오묘하고 깊은 인도 요리의 세계로 빠져든다.

문의 0507-1412-3512 주소 김포한강9로76번길 47 폴리프라자 2층 206호



저녁에 한잔하고 싶을 때, 바바스

소시지와 맥주는 독일을 대표하는 음식이다. 그중 소시지는 독일 전역에 40여 종이 있을 정도로 가장 대중적인 음식이다. 독일인이 소시지를 즐기는 이유는 척박한 토양으로 농작물 재배보다는 축산업이 발달했기 때문이다. 소시지와 함께 즐기는 감자 또한 대표적인 구황작물로서 척박한 환경에 잘 적응해 소시지와 찰떡궁합을 이루고 있다. 독일인이 맥주를 즐기는 이유도 있다. 유럽은 석회암층이 발달했다. 그런데 맥주가 발효 과정에서 발생하는 탄산이 석회 성분을 만나면 탄산칼슘으로 바뀌 분리해 가라앉힌다. 그래서 석회가 다량 함유된 물을 그냥 마시기보다 맥주로 만들어 마시게 됐다.

바바스는 운양동카페거리에 어둠이 내려앉으면 그제야 불을 밝힌다.

한국인 아내와 결혼한 독일인이 운영한다. 독일의 전통적인 흑맥주, 강렬한 홉의 향과 함께 과일 향을 느낄 수 있는 맥주, 특유의 붉은 색과 함께 목 넘김이 부드러운 맥주 등 판매하는 맥주만 7가지가 넘고 과일, 꿀 등을 섞어 색다른 맛을 선사하는 맥주 칵테일도 여럿 있다. 또 팬에 구운 야채와 함께 나오는 정통 독일 소시지 요리를 시작으로 독일식 피자, 중남미 음식인 문어 세비체, 북아프리카와 중동에서 즐겨 먹는 '샤슈키' 등 세계 각국의 안주도 함께 즐길 수 있다. 독일의 맥주 에티켓도 알아두자. 독일인은 건배할 때 눈을 꼭 마주 보고 맥주잔 밑을 부딪쳐야 한다. 눈을 마주 보지 않으면 매우 무례하고 불쾌한 사람으로 여긴다.

문의 010-4330-2812 주소 김포한강11로 140번길 45



올겨울도 김포사계절썰매장에서 안전하고 신나게 즐겨봐요



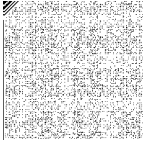

바람 가르며 씩씩-

겨울에는 눈썰매가 최고!

김포사계절썰매장은 여름에는 물놀이장으로, 겨울에는 눈썰매장으로 운영되는 곳이다. 매년 김포시민뿐만 아니라 인근지역에 사는 이들도 많이 찾는데, 지난해 겨울에는 약 45,000명이 방문했다.

김포사계절썰매장에서 눈썰매를 즐기는 방법은 간단하다. 출발 지점에 올라가 좌(80m), 우(120m)로 구분된 슬로프 중 하나를 선택해 출발 신호에 따라 튜브 눈썰매를 신나게 타고 내려오면 끝. 타고 내려온 튜브 눈썰매는 도착 지점 한쪽에 있는 반납지에 반납하면 된다. 이곳은 튜브 눈썰매를 출발 지점부터 옮겨주는 자동 레일 시스템을 갖추고 있어 이용자가 직접 가지고 오르지 않아도 되기 때문이다. 한편에는 아직 긴 슬로프를 이용하기 어려운 유아들을 위한 유아용 눈썰매장도 따로 마련돼 있다. 20인 이상 단체는 사전 예약도 가능하며, 전담 매니저 배정 및 전용 휴게 공간도 제공된다. 아울러, 김포사계절썰매장은 이용객들의 안전을 위해 14명의 안전요원을 곳곳에 배치하고 있다.



겨울 놀이 후 빠질 수 없는

따뜻한 먹거리도 가득

신나게 눈썰매를 즐긴 뒤, 출출한 배를 달래줄 따뜻한 간식이 생각난다면 김포사계절썰매장에서 운영하는 매점이나, 외부 푸드 트럭을 이용하면 된다. 또 한편에 마련된 ‘굽굽존’에서는 캠핑 느낌을 내며 간식을 구워 먹을 수 있다. 이곳에는 알밤을 구울 수 있는 기계 6대와 화구 12개(소떡소떡, 쥐포 등), 석쇠·나무 꼬치 등이 비치되어 있으며, 재료는 직접 가져오거나 매점에서 구매해 이용하면 된다. 추억을 더하고 싶다면 바로 옆에 있는 김포국제조각공원도 함께 둘러보길 추천한다.

김포사계절썰매장 이용 안내

운영기간 ~ 2025. 02. 16.(일)

※ 매주 월요일 휴무, 구정 당일 휴무

운영시간 10:00 ~ 17:00

위치 김포시 월곶면 용강로13번길 38 / 김포국제조각공원 내

이용 요금

구분	요금					
	65세 이상	어른 (만 19세 이상)	청소년	어린이 (36개월 이상~만 12세 이하)	다자녀 (김포 관내에 적용)	무료입장 (36개월 미만)
일반(관외)	2,100원	10,500원	7,500원	5,250원	등본상	증빙서류 필수
김포시민(관내)	1,400원	7,000원	5,000원	3,500원		

홈페이지 www.fgy.or.kr

(김포시청소년재단 > 운영시설 > 사계절썰매장수영장)

문의 김포사계절썰매장 ☎ 031-981-7300

넓고 예쁜 공간에서 힐링을~ 김포는 트렌디한 대형카페 핫플!

김포의 대형카페들이 핫플레이스로 뜨고 있다. 깊고 부드러운 맛의 커피와 다양한 디저트,
트렌디한 분위기에 반해 MZ세대들이 앞다투어 SNS에 인증샷을 올리는가 하면,
인플루언서들의 추천도 이어지고 있다.



하성면

1. 뱀포레스트
2. 카페리멤버
3. 아보고가

통진읍

1. 카페드첼시
2. 피트제로

대곶면

1. 대명리472
2. 가혜리
3. 수산공원
4. 홀리쉽

양촌읍

1. 55갤런
2. 글린공원
3. W52
4. 그린블럭
5. 대피
6. 라데아
7. 몬떼멜피노
8. 포레리움
9. 상두그레이

구래동

1. 청수당

운양동

1. 셰프부랑제
2. 컨택스트

김포본동

1. 포지티브 스페이스566

풍무동

1. 팡뮤제

고촌읍

1. 라마리나 Tea House
2. 베이콜로지 빵학개론
3. 설고단 본점

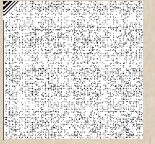

김포의 대형카페는

취향 따라 골라 즐기는 재미가 있다

이토록 많은 이들의 주목을 받는 이유는 김포에 트렌디한 대형카페들이 많기 때문이다. 동양 최대 규모를 자랑하는 카페부터 붉은 벽돌로 지어진 웅장한 크기의 외관이 시선을 사로잡는 이국적인 분위기의 카페, 내부에 연못과 대형 정원 등 자연을 그대로 옮긴 듯한 카페, 바다를 모티브로 대형 고래와 요트 등을 활용한 인테리어가 선비치를 연상케 하는 카페, 마치 식물원에 온 듯한 착각을 불러일으키는 카페 등 콘셉트도 분위기도 다양하다.

특별함에 더해 바쁜 일상에서 잠시 멈춤과 심을 느낄 수 있는 곳들도 많다. 시원하게 펼쳐진 한강이나 바다를 바라보며 감성에 젖을 수 있는 카페도 있고, 도서관 같은 분위기로 조용히 책을 읽으며 여유를 가질 수 있는 카페도 있다. 또 반려동물과 함께 맘 편히 뛰놀 수 있는 카페, 푸른 나무와 숲 등 자연을 그대로 느끼며 차 한 잔의 여유를 즐길 수 있는 카페, 한강과 서해의 아름다운 일출과 일몰을 감상하며 힐링할 수 있는 곳도 있다.



하성면에 위치한 대형카페 아보고가



바다를 모티브로 한 인테리어가 인상적인 수산공원

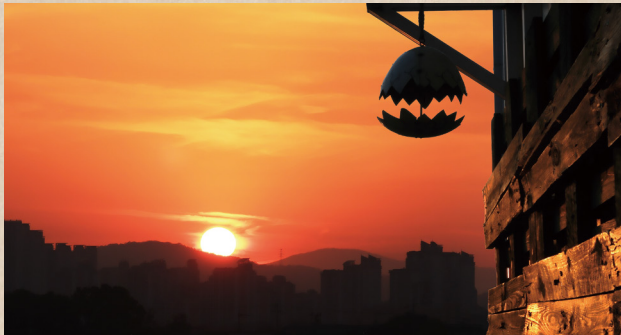

양촌읍에 위치한 대형카페 55갤러리 해질녘 모습

도심과 자연의 매력을 동시에

김포의 대형카페가 더 특별한 이유

김포에 유난히 트렌디한 대형카페가 많은 이유는 도시가 가진 자연환경과 지리적 이점 덕분이다. 특히 김포는 한강 하류의 풍성함과 서해가 주는 감성이 있는 도시다. 그래서 아라마리나라베니체 등과 같은 아름다운 수변길이 많다. 도심 속에서 자연을 감상하며 커피와 디저트를 즐길 수 있으니 어찌 특별하지 아니할까?! 덕분에 김포의 카페들은 최근 인기 드라마나 영화 촬영지 명소로도 주목받고 있다.

트렌디함으로 사랑받는 김포의 대형카페 정보를 한눈에 보고 싶다면, 최근 김포시가 선보인 ‘김포 대형카페 지도’를 살펴볼길 추천한다. 각 카페의 특성과 주변 관광지 정보를 함께 수록, 누구나 김포에서 다채로운 경험을 즐길 수 있도록 구성돼 있다. 지도는 김포시문화관광 누리집(www.gimpo.go.kr/u/39632)에서 내려받을 수 있다.

김포 대형카페
지도 내려받기



중요한 건 꺾이지 않는 마음 건강한 새해를 위한 실천 전략!



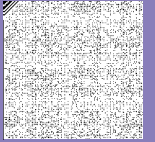

을사년 새해가 밝았다. 늘 새해 다짐으로 빼놓지 않는 건강 계획을 올해는
작심삼일로 끝내고 싶지 않다면 주목해보자. 작은 실천만으로도 큰 효과를 낼 수
있는 건강 정보를 소개한다.

스트레칭과 걷기는 필수

운동 초보자라면 체력부터 키워야

건강한 몸만들기를 위해서는 체력을 키우고 근력과 유연성을 높이는
것이 먼저다. 이를 위해서는 스트레칭, 걷기를 꾸준히 하는 것이 좋다.
특히 겨울철 충분한 스트레칭은 심장과 관절 등 신체 전반에 무리를
주지 않으면서 전신 운동의 효과를 얻을 수 있다. 방법은 간단하다.
먼저 양발을 어깨너비로 벌리고 서서, 한 손은 허리를 잡고 다른 한
손은 머리 위로 들어 올려보자. 다음 숨을 크게 들이마시고 옆구리를
늘리면서 상체를 서서히 옆으로 숙여주면 끝. 이 자세를 반복하면
경직된 척추를 이완시키고, 독소를 배출해 소화 기능을 원활하게 하는
데도 도움을 받을 수 있다.

걷기는 적정 속도로, 적정량의 거리를, 바른 자세로 걸어야 운동 효과를
볼 수 있다. 걸을 때는 가슴과 등을 활짝 펴고, 시선은 10~15m 전방을
바라보는 것이 좋다. 팔꿈치는 90도로 유지하고 자연스럽게 흔들며,
다리는 무릎 사이가 스치는 느낌으로 걷되 보폭은 본인 키에서 100cm
정도를 뺀 넓이가 이상적이다. 또 발이 지면에 닿을 때는 뒤꿈치,
발바닥, 발가락 순서로 착지하는 것이 좋다.

의지와 재미가 두 배로

김포시 건강 프로그램에도 참여해보세요

김포시 건강 프로그램도 적극 활용해보자. 김포시보건소
북부보건센터에서는 모바일 건강관리 앱과 스마트밴드(스마트워치)를
연동해 맞춤형 건강관리 서비스를 제공하는 ‘모바일 헬스케어 사업’을
운영 중이다. 대상은 19~64세 김포시민 또는 김포시 소재 직장인 중
현재 만성질환이 없는 자로, 오는 3월 31일까지 일정 인원을 선착순
선발한다. 참여자들은 6개월간 총 3번의 검진(혈압, 혈당, 혈중지질,
인바디)을 통해 건강을 모니터링하고, 건강·영양·운동 등 영역별
맞춤 상담을 받을 수 있다. 개인 스마트밴드가 없는 참가자에게는
스마트밴드를 무상으로 제공하고, 우수 참여자에게는 추가 혜택도
주어진다.

참여 희망자는 김포시보건소 북부보건센터 건강생활팀으로 전화(031-
5186-4194~5)하거나 김포시통합예약 누리집(아래 QR 참고)에서
신청하면 된다.

꾸준한 동기부여가 필요하다면 매달 다른 주제로 건강 챌린지에
재미를 더해주는 김포시 함께 걷기 챌린지 ‘같이 걸을까’에 참여해보자.
스마트폰 이용이 가능한 김포시민이면 누구나 신청 가능하며, 올해
첫 참여자 모집은 오는 2월에 진행될 예정이다. 기타 자세한 문의는
보건사업과 건강증진팀(031-5186-4185)으로 하면 된다.

김포시
통합예약
바로가기



4DAY

1 DAYS

AYS

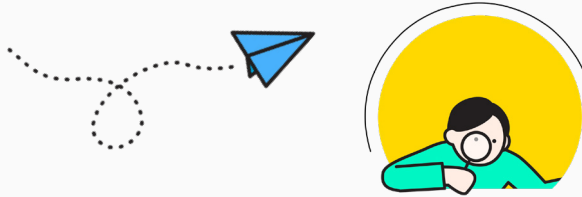

모르면 손해! 일할 기회, 성장할 기회를 찾는 김포시민을 위한 일자리 지원사업

김포시는 정기적으로 김포시민의 취업 실태, 취업 희망 내용 등 일자리에 대한 인식을 종합적으로 파악해 맞춤형 일자리 관련 정책 수립 자료로 활용하고 있다. 지난해 8월 12일부터 25일까지 김포시 표본 990가구(19~64세)를 대상으로 '일자리 인식 실태조사'를 실시한 결과, 김포시민 19~64세 중 취업자는 76.7%인 것으로 조사됐다. 취업자들의 평균 근무 시간은 45.6시간이었으며, 산업별 취업자는 도·소매업이 가장 많았다. 직장에 대한 만족도는 '전반적으로 만족(61.4%)', '근로시간(58.6%)', '일자리 안정성(58.3%)', '임금 또는 소득(54.6%)', '근로환경(53.9%)', '일의 내용(53.1%)' 순으로 높았다.

2018~2024 김포시민 평균 취업률

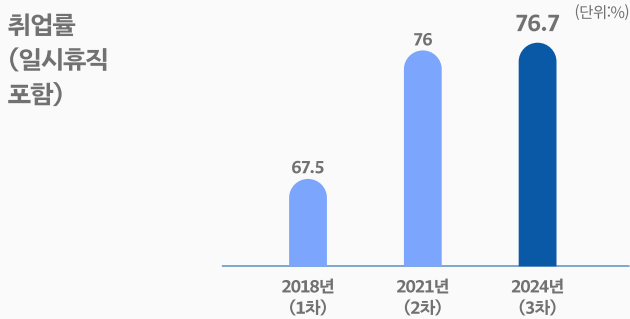

평소 1주 평균 총 근무 시간: 45.6시간

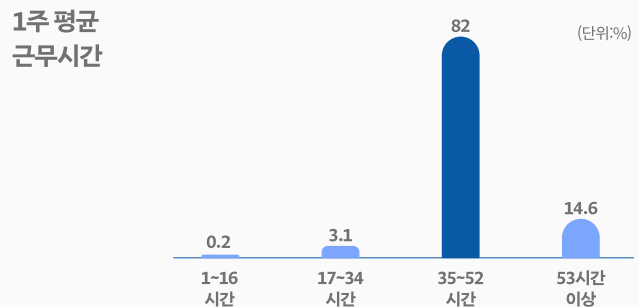

2024년 직업별 취업자 1위 : 도·소매업 19.1%

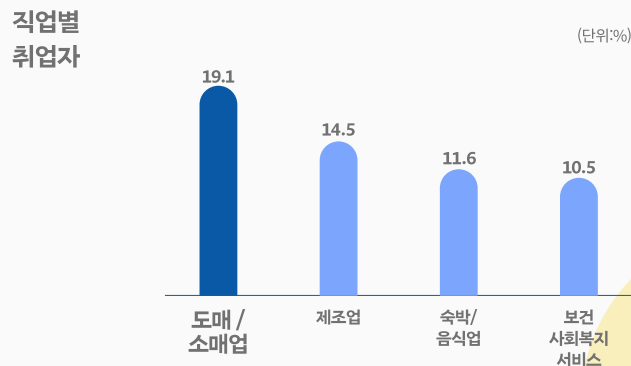

직장(일)에 대한 만족도

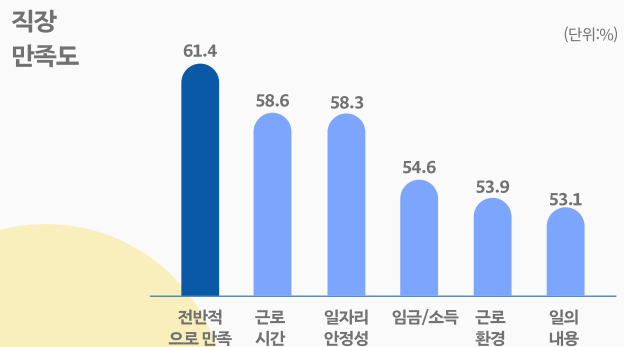

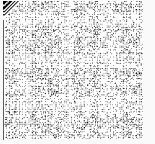

맞춤형 일자리 연계 및 계층별 취업 지원 프로그램 제공 등을 통해 구직자에게는 양질의 일자리를, 기업에는 알맞은 인재를 채용함으로써 기업 성장에 도움을 주는 김포의 알찬 일자리 지원사업을 소개한다.



향후 일자리 희망 여부에 대한 질문에는 미취업자(23.3%) 포함 49.8%가 새로운 일자리를 희망하는 것으로 조사됐다. 일자리를 희망하는 이유로는 절반에 가까운 응답자가 ‘생활비에 보태기 위해서(42.9%)’를 꼽았으며, ‘생계를 책임지기 위해(23.9%)’, ‘저축하기 위해(13.3%)’, ‘경험/지식 활용을 위해(12.3%)’가 그 뒤를 이었다.

일자리 희망 이유

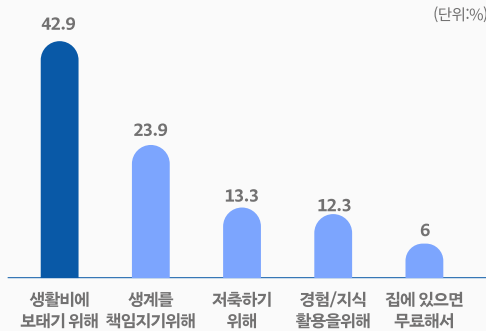

한편, 고용 확대를 위해 필요하다고 느끼는 김포시 지원사항으로 청년층은 ‘김포일자리센터 일자리상담(21.7%)’, ‘김포여성새로일하기센터 일자리상담(19.4%)’, ‘김포일자리센터 취업지원 프로그램(17.3%)’, ‘김포여성새로일하기센터 직업교육훈련·특강·집단상담(14.6%)’, ‘김포여성새로일하기센터 여성인턴(12.6%)’을

꼽았으며, 중장년층은 ‘김포일자리센터 취업지원 프로그램(23.2%)’, ‘김포일자리센터 일자리상담(17.8%)’, ‘김포여성새로일하기센터 직업교육훈련·특강·집단상담(15.9%)’, ‘김포여성새로일하기센터 일자리상담(15.5%)’, ‘김포여성새로일하기센터 여성인턴(12.6%)’를 선택했다.

대상별 고용확대를 위해 가장 필요하다고 느낀 김포시 지원사항

김포시 청년층 고용확대 필요 지원

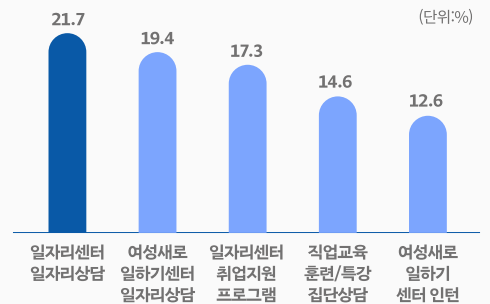

김포시 중장년층 고용확대 필요 지원

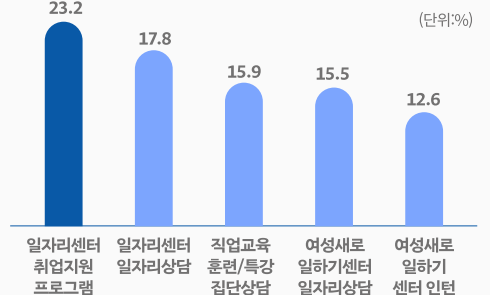

현재 김포시에서는 센터를 세분화해 계층별 맞춤 일자리 서비스를 제공하고 있다. 센터별 장점과 주요 프로그램을 자세히 살펴보자.

취업 성공의 길로 안내해요

김포시일자리센터

김포시일자리센터는 다양한 채용행사 운영으로 구직자들의 서비스 이용 편차를 해소하고, 누구에게나 고른 기회를 제공하고 있다. 권역별로 채용박람회(중부권), 구인·구직 만남의 날(북부권/중부권/남부권)을 진행하고, 구인 기업 요청 시 지역별 상설면접과 동행 면접도 수시로 운영한다. 또 김포고용복지플러스센터와 각 행정복지센터에 전문직업상담사를 배치한 상담 창구를 운영해 구직자별 맞춤 취업 상담과 진단검사, 역량 강화 컨설팅 등 다양한 취업 지원 서비스를 제공하고, 취업 시장의 니즈를 반영한 프로그램도 상시 운영 중이다.

김포시일자리센터 전문직업상담사 배치 현황

구분		상담사 배치 인원	일자리상담창구
센터	일자리 센터	5명	고용복지플러스센터 내
		2명	김포시노동권익센터 내
읍·면·동	북부권	2명	통진읍, 양촌읍 행정복지센터 내
	중부권, 남부권	9명	고촌읍, 동(8개소) 행정복지센터 내 각 1명

경력단절 여성의 취업역량강화를 도와요

김포여성새로일하기센터

김포여성새로일하기센터는 임신·출산·육아 등으로 경력이 단절된 여성, 미취업 여성에게 전문적인 취업 상담과 직업교육훈련, 인턴십 및 취업자 사후관리 등 종합적인 취업지원서비스를 제공한다. 또 매월 1~2회 취업상담사와 직업상담사가 대형마트·아파트·도서관 등 다중이용시설을 방문해 취업지원정보(구직상담, 이력서 컨설팅 등)를 제공하는 '찾아가는 새일센터'도 운영 중이다.

김포시일자리센터 & 김포여성새로일하기센터

위치 김포시 김포한강4로 125

문의 김포일자리센터 031-980-5971~5

김포여성새로일하기센터 031-996-7607~13

김포여성새로일하기센터 주요사업

분야	사업명	운영규모	세 부 내 용
직업교육훈련	교육훈련과정 (5개 과정/총 100명)	과정별 20명	구인수요가 높은 유망직종에 대한 교육훈련
경력단절여성 취업지원	집단상담 프로그램	연 200명 (회차별 20명)	성격 및 적성검사, 취업정보탐색, 이력서 및 자기소개서 작성방법 등
새일여성인턴	새일여성인턴	37명	일경험 기회 제공 및 고용 유지를 위한 지원
취업연계	찾아가는 새일센터	12회	구직희망 여성들을 위한 찾아가는 취업지원 상담
구직자 · 취업자 사후관리	여성 채용박람회	2회	관내 구인기업 현장면접과 직무특강, 취업박람회 연계 추진
	멘토멘티의 만남	5회	희망직종별 멘토를 초청하여 간담회 진행, 자신감 고취 및 취업정보 공유
	찾아가는 오피스 스트레칭(핏닥)	70명	취업여성을 위한 찾아가는 맞춤형 체형분석 및 운동교육
채용기업 사후관리	환경개선 지원사업	2개소	여성전용시설 등의 환경개선 지원
	양성평등 인식개선 특강	6회	일·가정 양립문화 조성을 위한 기업 인식 개선에 필요한 강의 지원
	기업체 협력망	2회	여성친화 협약 기업체 간 네트워크링
	일촌기업 협약	15개소	여성친화적 일터 조성, 경력단절여성 채용 및 고용 유지를 위한 협약 체결

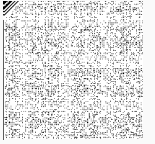

기업 경쟁력을 높여줄 거예요

김포제조융합혁신센터

김포시 기업지원의 새로운 패러다임을 제시할 김포제조융합혁신센터 개관한다. 김포제조융합혁신센터는 양촌읍 학운리에 위치해 있으며, 지하1층·지상7층의 규모로 기업지원 유관기관이 입주하여 기업에 대한 원스톱 기업지원체계를 구축, 향후 김포시 산업의 미래를 선도할 시설로 현재 김포시청 기업지원과를 비롯하여 김포산업지원센터, 한국산업기술시험원 산업지능화기술센터, 한국화학융합시험연구원 경기김포센터, 김포산업단지관리공단이 입주해 있다.

이번 김포제조융합혁신센터 개관을 통해 입주기관들과 협력 거버넌스를 구축하여 김포시의 대표산업발굴 및 육성방안, 미래혁신 고도화 추진 등 김포시 산업의 미래를 위하여 다양한 지원방안을 모색할 계획이다.

김포제조융합혁신센터

위치 김포시 양촌읍 학운리 2752

문의 031-980-2283

김포제조융합혁신센터

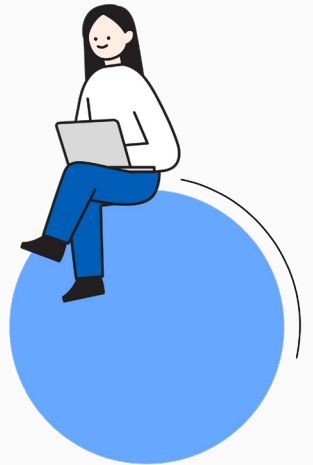

개관식

일시

2025. 1. 7. (화) 14:00

내용

제막식, 테이프커팅, 입주기관 소개, 기관 상생협약식, 시설 관람 등

1 시민 90%가 ‘만족’
출근 급행 70번 버스, 김포골드라인 혼잡률 낮춰



김포골드라인 혼잡률 해소를 위해 새롭게 만든 70번 버스가 김포골드라인 이용 수요를 상당 부분 흡수한 것으로 나타났다. 70번(A, B, C, D) 등 5개 노선 개통 이후 이용 수요에 대한 모니터링 결과, 2023년 5월 말 기준 1,912명에서 2024년 11월 말 기준 2,359명으로 23% 이상 증가한 것으로 집계됐다. 또

김포골드라인 최대 혼잡률도 70번 버스 개통 전 최대 289%에서 208%(2024.10월 기준)로 낮아졌으며, 지난해 김포골드라인 5대가 순차적으로 추가 편성된 후에도 70번 버스의 이용 수요에는 변함이 없는 것으로 나타났다.

버스전용차로 개통과 동시에 출퇴근 수요자가 많지만 대중교통수단이 부족한 고층을 대단지 아파트를 중심으로 70C, 70D 노선을 신설하고, 노선별 1일 6대(12회 운행)를 긴급 투입하여 이용자들의 만족도도 높였다. 70D 버스 노선은 이용 수요가 폭증해 2023년 10월 23일부터 2대가 추가 증차(운행 횟수 4회 증회) 운행되기도 했다. 70번 버스를 이용한 시민들은 “70버스 도입으로 이제 마음 편히 버스 타고 다닌다”, “너무 편하게 잘 이용하고 있다”라며 만족감을 표했다. 한편, 70(A, B) 버스 노선은 지난해 9월부터 통합 운행됐다. 통합된 70번 버스는 6시부터 22시까지 걸포마루공원~걸포북변역~사우역~풍무역~고촌역~개화역~김포공항역 3번출구를 경유하며, 배차간격은 출근(06:30~08:30) 5분, 평시 15~30분으로 탄력 운행 중이다.

☎ 대중교통과 031-980-5914

2 GTX-A 연계 시내버스
33번, 33-2번 노선 신설 운행

2025년 1월 1일부터 시내버스 33번과 33-2번이 신설 운행된다. 두 노선은 2024년 12월 28일에 개통된 수도권광역급행철도(GTX-A)의 킨텍스역을 연계하는 노선으로, 향후 고양, 서울 방면으로 출퇴근하는 시민들의 교통 편의성이 증대될 것으로 기대된다. 주요 정류소는 33번 ‘월곶공영차고지~매수리마을~곡촌1,2단지~뉴고려병원~장기역~운양역~킨텍스역~대화역’, 33-2번 ‘김포차량등록사업소~사우역~김포고~홈플러스~산립조합~메트로자이2단지~킨텍스역’이다. 운행 시간은 2개 노선 모두 4시 20분부터 23시 20분까지, 배차간격은 평일 33번(10대)은 20~30분, 33-2번(5대)은 25~40분이다.

☎ 대중교통과 031-980-5914

통하는 70+ 우리 김포

2025년 1월 1일부터!

GTX-A 킨텍스역으로 가는 버스 운행 시작!

33번 주요노선

33번
 월곶공영차고지-매수리마을-곡촌1,2단지-뉴고려병원-장기역-운양역-포레나킨텍스오피스텔(킨텍스역)-대화역

33-2번 주요노선

33-2번
 김포차량등록사업소-우리병원-사우역-홈플러스-메트로자이2단지-산립교-포레나킨텍스오피스텔(킨텍스역)

첫차 04:20 막차 23:20
(평일 기준)

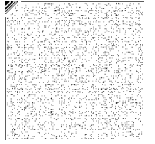

3 청소년수련시설,
풍무청소년문화의집 개관



풍무청소년문화의집이 1월 2일부터 본격 운영에 들어갔다. 풍무청소년문화의집은 김포에서 6번째로 개관하는 청소년수련시설로, 풍무지역 청소년들이 함께 소통하고 건전한 여가 활동과 문화예술 활동을 즐길 수 있는 복합 문화공간으로 운영될 예정이다. 시설은 지하 1층 지상 4층 규모로 1층에는 태블릿과 계단 휴게공간, 키오스크 등이 자리하고, 2층에는 제과제빵이 가능한 ‘베이킹 스튜디오’와 자율적 미디어 활용 공간인 ‘경기도 생활미디어 스튜디오’, ‘강의실’이 조성돼 있다. 또 3층에는 ‘상담실’과 ‘프로그램실’, 4층에는 ‘공연장’이 있으며, 지하 1층에는 ‘동아리 연습실’, ‘댄스 연습실’, ‘밴드 연습실’ 등이 마련돼 있다. 기타 자세한 이용 문의는 풍무청소년문화의집으로 하면 된다.

☎ 김포시청소년재단 풍무청소년문화의집 070-4115-4493

4 김포시,
**제29회
 중소기업 대상
 수상기업 선정**



‘제29회 김포시 중소기업 대상’에 5개 분야 7개

기업이 대상 수상기업으로 선정됐다. 지난 1999년부터 시작된 김포시 중소기업 대상은 중소기업 분야 최고 영예의 상으로, 수상기업은 기업지원심의위원회 심사를 거쳐 최종 선정된다. 올해는 ▲창업기업 분야 (주)레드원코리아 ▲노사 화합 및 고용 창출 분야는 (주)지에프아이 ▲해외시장 개척 분야는 (유)영가실업 ▲여성기업 분야는 (주)효성애플러스 ▲생산성 향상 및 기술혁신 분야는 (주)흥진정밀, 빌트조명(주), 서진공조(주) 등이 각 분야 대상으로 선정됐다.

(주)레드원코리아는 LED 조명기기, 스마트 조명 제어시스템 등을 제조 및 공사하는 기업으로 꾸준한 연구개발을 통해 디자인공지증명과 고효율 기자재 등 다수의 인증서를 보유하고 있다. 소화기, 소화용품 등 화재 안전 제품을 제조하며 시민의 안전을 위해 노력하는 (주)지에프아이는 다양한 복지 제도와 노사협의회 운영 등으로 근로복지

친화적인 기업환경 조성에 기여해 영예를 안았다. 알루미늄 코일과 판재 등을 생산하는 (유)영가실업은 2023년 200만 불 수출의 탑 수상과 수출국 다변화를 위한 공적으로 해외시장 개척 분야에 두드러진 성과를 거둬 좋은 평가를 받았으며, 지능형 가로등을 제조하는 (주)효성애플러스는 전력 절감을 위한 연구에 매진하는 한편 여성기업, 사회적기업, 장애인표준사업장 등 다양한 인증서 획득에 대한 공적으로 여성기업 분야 우수기업으로 선정됐다.

(주)흥진정밀은 건축·토목재료 시험기기를 제조하는 기업으로 다양한 제품개발과 여러 건의 특허등록을 이뤄냈으며, LED 조명기기 제조기업인 빌트조명(주)는 환경에 대한 관심 확산에 발맞춰 친환경 및 에너지절감에 주목한 제품 연구개발을 통해 긍정적인 성과를 거두고 있으며, 서진공조(주)는 사업 제품의 다변화와 사업 분야 확장을 위한 기술개발 노력을 인정받아 각각 생산성 향상 및 기술혁신 분야 공동 대상에 선정되는 성과를 거뒀다.

중소기업 대상 수상기업에는 상장과 현판이 수여되고 ▲김포시 중소기업 육성자금 이차보전 우대 ▲김포시 중소기업 지원사업 우선지원 및 가점 ▲법인차량 2대 공영주차장 요금 면제 ▲선정업체 홍보 지원 등 다양한 혜택을 받을 수 있다.

☎ 기업지원과 031-980-2316

하루의 시작과 끝자락에서 만나는 조금 특별한 순간

아득히 저물어 가는 해넘이는 지난 시간을 반추하게,
힘차게 떠오르는 해돋이는 다가올 시간을 설렘으로
맛이하게 해준다. 그저 바라보는 것만으로도 힐링이
되는 해넘이, 해돋이와 함께한 시민들의 일상 속
추억을 담았습니다.

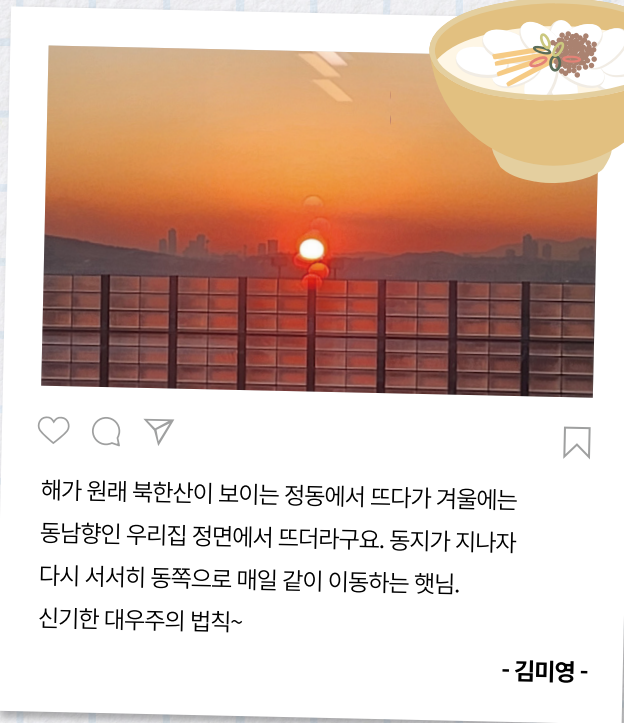

Small text block in the top right corner, likely a copyright notice or publication information.

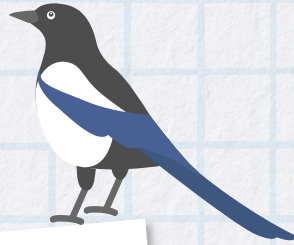

운양동 생태공원은 정말 힐링 되는 곳입니다. 특히 저녁노을이 질 때 최고의 산책 코스죠. 외국 느낌도 나서 김포에서 제가 제일 좋아하는 장소입니다. - 박진경 -

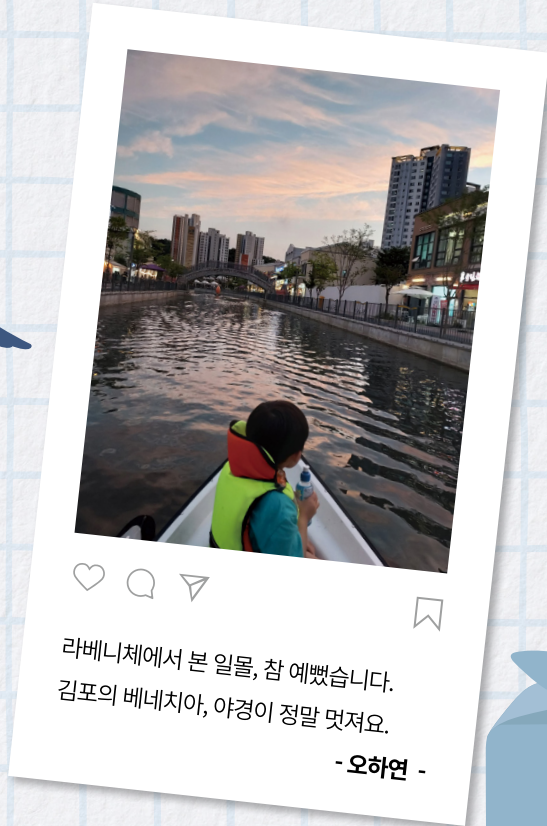

라베니체에서 본 일몰, 참 예뻐했습니다. 김포의 베네치아, 야경이 정말 멋져요. - 오하연 -



해 질 녘, 운양동 생태공원에 운동 갔다가 너무 아름다워서 한 컷, 잠시 몽클했네요. - 이미화 -



참여·지원

북부권 찾아가는 치매이동센터 신청 안내

기간 매월 20일까지

운영 2025년 연중(주1~2회)

연간 운영 일정

구분	1월, 2월	3월	4월, 5월	6월	7월, 8월	9월, 10월	11월, 12월
장소	5개 읍·면	하성면	양촌읍	월곶면	대곶면	통진읍	5개 읍·면

장소 북부 5개 읍·면 소재 경로당

대상 북부 5개 읍·면 만 60세 이상 주민, 10~20명

내용 (순회검진)기초상담 및 기억력검사(인지선별검사), 치매예방교육 실시

신청 북부보건센터 전화예약 ※ 신청자: 북부 5개 읍·면 이장과 노인회장 등 대표자

문의 보건소 북부보건센터 ☎ 031-5186-4212

어르신 밴드 운동교실 1기 모집

모집 2025.1.20.(월)~1.31.(금)

운영 2025.2.7.(금)~4.11.(금) / 매주 금요일 / 09:20 ~ 10:10

장소 김포시보건소 별관 4층 보건교육실

대상 관내 거주 65세이상 어르신(1960년 이전 출생자)

인원 선착순 30명

내용 소도구를 이용한 근력운동

신청 전화 신청

문의 보건소 보건사업과 ☎ 031-5186-4185

모바일 앱(워크온) 걷기 사업, 같이 걸을까

모집 2025년 연중

대상 관내 거주 스마트폰 이용가능한 자

신청 [앱설치]모바일 걷기 앱'워크온'

→ 회원가입하기 → [커뮤니티 가입하기] '김포시보건소 공식 커뮤니티' → 챌린지 참여하기 → 휴대폰 들고 걷기 운동하기 → 달성시 리워드 '받기' 누르기

혜택 챌린지 달성 및 우수 참여자 인센티브 제공

문의 보건소 보건사업과 ☎ 031-5186-4185

정보·안내

정기분 등록면허세 납부의 달(1월) 안내

기간 2025.1.16.(목) ~ 1.31.(금)

대상 2025.1.1.(수) 현재 각종 법령에 규정된 면허를 받은 자

방법 ※ 지방세는 납부하시면 취소가 불가능합니다.

금융기관	전국 금융기관 창구 및 CD/ATM에서 조회납부
가상계좌	가상계좌번호(농협)로 이체
ARS전화	☎ 142211 (신용카드 납부 가능)
인터넷	위택스(www.wetax.go.kr), 인터넷지로(www.giro.or.kr) 이용
스마트폰	스마트위택스, 간편결제사앱(카카오페이, 네이버, 페이코) 및 금융앱을 통한 납부
지방세입계좌	입금은행 [지방세입] 선택 후 [전자납부번호]를 계좌번호에 입력

문의 김포시청 지방세 안내 ☎ 1644-8704,

취득재산세과 ☎ 031-980-2657, 2673

※ 가산세 등 추가 부담이 없도록, 기한(1.16~1.31.) 내 납부 바랍니다.

자동차세 1월 연납 시, 세액 공제 혜택 안내

기간 2025.1.16.(목) ~ 1.31.(금)

대상 차량등록원부상의 소유자

혜택 기한 내 연납 시 세액 공제

신청 [인터넷] 위택스 → 신청 → 자동차세 → 연세액납부 신청

[스마트폰 앱] 스마트 위택스 → 신청 → 자동차세 연세액
→ 연세액납부 신청

[전화 및 방문] ☎ 1644-8704 신청 또는 세정과 방문

[ARS] ☎ 142211 → 개인정보이용동의 → 자동차세 연납신청

※ 기존 연납 완납자는 따로 신청하지 않으셔도 고지서가 자동으로 발송됩니다.

납부 [인터넷 및 모바일 납부] 위택스 인터넷지로, 은행 인터넷뱅킹 납부

[스마트폰 앱] 스마트폰 앱(스마트 위택스) 다운로드 후 납부

[방문] 전국 금융기관에 고지서 지참 방문 납부

[ARS] ☎ 142211

[모바일뱅킹] 고지서에 기재된 가상계좌로 납부

※ 지방세입계좌 납부(인터넷/모바일뱅킹, CD/ATM기기) (입금은행을 [지방세입] 선택 후 [전자납부번호]를 계좌번호에 입력)

※ 지방세는 수납 이후 취소가 불가능합니다.

문의 김포시청 지방세 안내 ☎ 1644-8704,

세정과 자동차세 담당 ☎ 031-980-2034, 2875, 2877

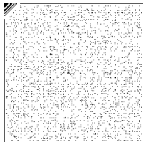

기획·전시

2024년 김포시 신규 지정 골목형상점가 안내

골목형상점가란?

소상공인이 운영하는 점포가 2,000㎡ 이내의 면적에 상업지역 25개 이상, 상업지역 외 20개 이상 밀집 시 상인회의 신청을 통해 골목형 상점가로 지정됨
골목형상점가 구역 내 온누리상품권·지역화폐 사용 가능

위치 총 4개소

- 김포장기패션아울렛 김포대로 1473(장기동)
- 라베니체 2차 골목형상점가 : 김포한강2로23번길 72(장기동)
- 사우동 먹자 골목형상점가 : 돌문로62번길 13-8(사우동)
- 현대센트럴스퀘어 : 김포한강1로 230(운양동)

문의 일자리경제과 ☎ 031-980-2564

[재단10주년] 제11회 경기공연예술페스타

장르 공연예술페스타

일시 2025.1.8.(수)~1.12.(일)

장소 김포아트홀, 통진두레문화센터

대상 공연별 별도 연령제한

가격 베스트콜렉션 전석 1만 원, 쇼케이스 무료관람

문의 김포문화재단 ☎ 031-999-3961

문화·교육

2025년 새해농업인 실용교육

기간 2025.1.14.(화) ~ 1.24.(금) 14:00 ~ 17:00

※ 기간 중 9일

장소 농업기술센터, 주민센터(하성·대곶·양촌), 통진두레문화센터, 김포농협

대상 농업인, 귀농예정자, 농업분야에 관심 있는 도시민 등 관내시민 800명

과정 영농기술 및 농업경영 총 5개 과정

문의 농업진흥과 ☎ 031-5186-4342

국립현대미술관 나눔미술은행 소장품 기획전시 다양성의 환희(歡喜) : 소통의 미학(美學)

일시 ~ 2025.2.28.(금) 10:00 ~ 17:30(전시 입장마감)

장소 애기봉평화생태공원

방법 애기봉평화생태공원 티켓 발권 후 관람

문의 김포문화재단 ☎ 031-999-3971

2024 김포아트빌리지 한옥마을 성과공유전시

일시 ~ 2025.2.28.(금) 10:00 ~ 17:00

※ 휴관 : 일, 월, 공휴일

장소 김포아트빌리지 한옥마을 창작 3, 4, 5동

대상 전체관람

가격 무료

문의 김포문화재단 ☎ 031-999-3991

씩트는 밀다리 Lab. 프로젝트 <밀다리쌀을 키워라>

일시 ~ 2025.5.31.(토) 10:00 ~ 17:00

※ 휴관 : 일, 월, 공휴일

장소 밀다리마을박물관(월곶면 애기봉로 456번길 11)

대상 전체관람

문의 김포문화재단 ☎ 031-999-3972

또 다른 프로그램 없을까?

교육, 체험 등 김포시통합예약
사이트에서 확인해보세요.





김포시가 쏜다~!

독자 이벤트 안내



■ 가로세로 낱말퀴즈

<김포마루> 1월호를 읽고 퀴즈를 풀어주세요! 정답을 모두 적은 뒤 사진을 찍어 보내주시면 추첨을 통해 소정의 상품을 보내드립니다.

(참여 기간 1월 20일까지)

참여방법

우측의 QR코드를 스캔한 뒤 정답을 적은 이미지를 전송

※ 이름, 주소, 연락처 반드시 기재

당첨자 상품

아메리카노 모바일 교환권

※ 당첨자는 문자를 통해 개별 안내



	1								
					2				
		1							
	3								
					2		3		

지난호 정답

- 가로 1) 용두용미
- 가로 2) 최우수상
- 가로 3) 애기봉평화생태공원
- 세로 1) 봉성산
- 세로 2) 만화도서관
- 세로 3) 반려동물공공진료센터

- 가로 1) 2025년은 을사년 ○의 해이다. (8p 참고)
- 가로 2) 김포시에서는 대중교통 이용 시민들이 추위와 바람을 피할 수 있도록 지난해에 일어 올겨울에도 버스정류장 26개소에 ○○○○을 설치했다. (23p 참고)
- 가로 3) 다양한 미디어아트 전시와 교육이 이뤄지는 김포의 새로운 문화 공간으로 지난해 12월 20일에 개관했다. (27p 참고)
- 세로 1) 남녀노소 누구나 튜브 눈썰매를 즐길 수 있는 김포의 대표 겨울 눈썰매장. (35p 참고)
- 세로 2) 최근 김포시는 트렌디함으로 사랑받는 김포의 카페를 정보를 한눈에 볼 수 있는 '김포○○○○ 지도'를 출시했다. (37p 참고)
- 세로 3) '제29회 중소기업 대상'에서(주)레드윈코리아 ○○○○ 분야에서 대상으로 선정됐다. (45p 참고)

매거진 김포:마루에 숨겨진 비밀?

김포마루를 1년 동안 모아 하나의 그림을 완성하면 선물을 드립니다!



김포시의 무엇이 보이시나요?



참여방법

1. 김포마루 8권 모두 모은 후 완성되는 이미지? 정답기재
2. 김포마루 8권 모두 모은 후 인증사진 찍어서 보내기
(2024년 2·3·4·5·7·9·12월호, 2025년 1월호)

제출기간

2025년 1월 1일 ~ 2월 14일

제출방법

오른쪽 QR코드를 통해 네이버 폼으로 응모

선정기준

응모자 대상 랜덤 추첨

당첨자 상품

김포시 굿즈가 가득 담긴 럭키박스



김포시사계절눈썰매장 OPEN!

2024. 12. 20. (금) ~ 2025. 2. 16. (일)

월요일은
정기휴무!



20인 이상 단체 사전예약시!

- ✓ 전담매니저 배정
- ✓ 전용휴게공간 제공!

 동시출발슬로프

 먹거리존

 2인출발슬로프

 셀프구이존

문의 | 031-981-7300